

Činnosť gynekologických
ambulancií v SR 1997

BRATISLAVA
ÚZIS
SLOVAKIA

1998

Zdravotnícka štatistika

Činnosť gynekologických ambulancií v SR 1997

Zdravotnícka štatistika
Ročník 1998, ZŠ - 28/98

© Ústav zdravotníckych informácií a štatistiky. Bratislava 1998

820 09 Bratislava
Drieňová 34

Tel.: 07/43 41 20 89-92
Fax: 07/43 41 20 94

Obsah

Úvod

- Tabuľka 1 Vývoj ambulantnej starostlivosti o ženu
Vývoj % novozistených ohrozených tehotenstiev z celkového počtu prijatých tehotných žien (graf)
- Tabuľka 2 Vývoj počtu gynekologických vyšetrení
Vývoj počtu lekárskeho vyšetrení tehotných žien na 1 novoprijatú tehotnú ženu (graf)
- Tabuľka 3 Vývoj užívania antikoncepcie u žien fertilného veku*
- Tabuľka 4 Vývoj počtu prvýkrát zistených prekanceróz a ca
- Tabuľka 5 Ambulantná starostlivosť o ženu
Percento zistených rizikových a ohrozených tehotenstiev z celkového počtu prijatých tehotných žien (mapa)
- Tabuľka 6 Gynekologické vyšetrenia
Počet lekárskeho vyšetrení tehotných žien na 1 novoprijatú tehotnú ženu (mapa)
Percento preventívnych vyšetrení z celkového počtu gynekologických vyšetrení (mapa)
- Tabuľka 7 Špeciálne gynekologické vyšetrenia
- Tabuľka 8 Užívanie antikoncepcie u žien fertilného veku*
Percento žien vo fertilnom veku užívajúcich vnútromaternicovú antikoncepciu (mapa)
Percento žien vo fertilnom veku užívajúcich hormonálnu antikoncepciu (mapa)
- Tabuľka 9 Prvýkrát zistené prekancerózy maternicového krčka a ca rodidiel
Slovenská republika (mapa)

Úvod

Podkladom pre spracovanie štatistických údajov, ktoré sú uvedené v publikácii, bol *Ročný výkaz o činnosti gynekologických ambulancií A* (MZ SR) 7-01.

Publikácia obsahuje štatistické údaje o počte novoprijatých tehotných žien do starostlivosti ženského lekára, počty gynekologických vyšetrení, ukazovatele o užívaní antikoncepcie u žien fertillného veku a prehľad o počte prvýkrát zistených prekanceróz maternicového krčka a ca rodidiel podľa krajov.

Informácia obsahuje vývojové rady vybraných údajov za roky 1980 - 1997 v SR. Z dôvodu odštátňovania primárnej gynekologickej starostlivosti v rokoch 1993 - 1995 neboli k dispozícii údaje za všetky spravodajské jednotky.

V roku 1997 bolo v Slovenskej republike prijatých do starostlivosti ženského lekára 52 323 tehotných žien. Z tohto celkového počtu bolo do 12. týždňa tehotenstva prijatých 41 142 žien, čo predstavuje 78.63 %. Novozistených ohrozených a rizikových tehotenstiev bolo 17 482, čo je 33.41 % z celkového počtu tehotných žien. Na jednu novoprijatú tehotnú ženu pripadlo 11.35 gynekologického vyšetrenia.

Vývoj ambulantnej starostlivosti o ženu

Roky	Novoprijaté tehotné ženy spolu	Novozistené ohrozené tehotenstvá	% novozistených ohrozených tehotenstiev z celkového počtu prijatých tehotných žien
1980	99 136	25 091	25.31
1981	97 708	23 941	24.50
1982	99 975	25 451	25.46
1983	101 117	26 479	26.19
1984	94 811	26 312	27.75
1985	93 971	25 765	27.42
1986	92 412	28 757	31.11
1987	88 534	27 612	31.19
1988	87 199	33 687	38.63
1989	81 811	25 563	31.25
1990	80 531	26 658	33.10
1991	79 482	27 902	35.10
1992	81 484	24 357	29.89
1993	76 035	18 187	23.91
1994	65 302	14 033	21.49
1995	59 458	12 908	21.71
1996	51 625	14 417	27.93
1997	52 323	17 482	33.41

Vývoj % novozistených ohrozených tehotenstiev z celkového počtu prijatých tehotných žien

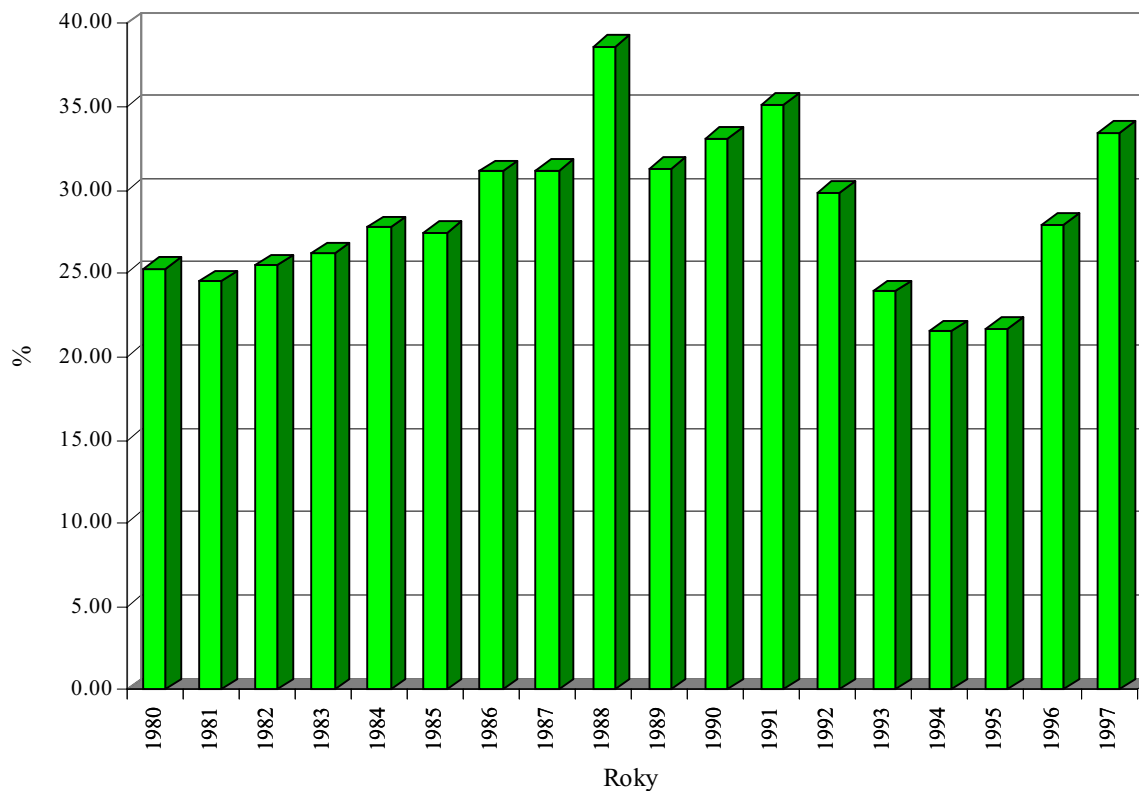

Vývoj počtu gynekologických vyšetrení

Roky	Gynekologické vyšetrenia			Počet lekárskeho vyšetrení tehotných žien na 1 novoprijatú tehotnú ženu
	spolu	z toho		
		tehotných žien	gynekologických	
1980	3 324 557	1 010 128	2 314 429	10.19
1981	3 389 152	1 013 523	2 325 629	10.37
1982	3 506 915	1 054 834	2 452 081	10.55
1983	3 605 098	1 089 470	2 515 628	10.77
1984	3 607 191	1 074 278	2 532 913	11.33
1985	3 683 977	1 093 396	2 590 581	11.64
1986	3 789 381	1 078 897	2 710 486	11.67
1987	3 848 341	1 056 026	2 792 315	11.93
1988	3 923 972	1 062 494	2 861 478	12.18
1989	3 792 496	1 023 925	2 768 571	12.52
1990	3 734 796	1 017 660	2 717 136	12.64
1991	3 698 063	990 354	2 707 709	12.46
1992	3 553 413	895 611	2 657 802	10.99
1993	3 362 941	825 530	2 537 411	10.41
1994	3 331 439	732 084	2 599 355	11.21
1995	3 356 994	654 827	2 702 167	11.01
1996	3 303 557	587 890	2 715 667	11.39
1997	3 774 896	593 855	3 181 041	11.35

Vývoj počtu lekárskeho vyšetrení tehotných žien na 1 novoprijatú tehotnú ženu

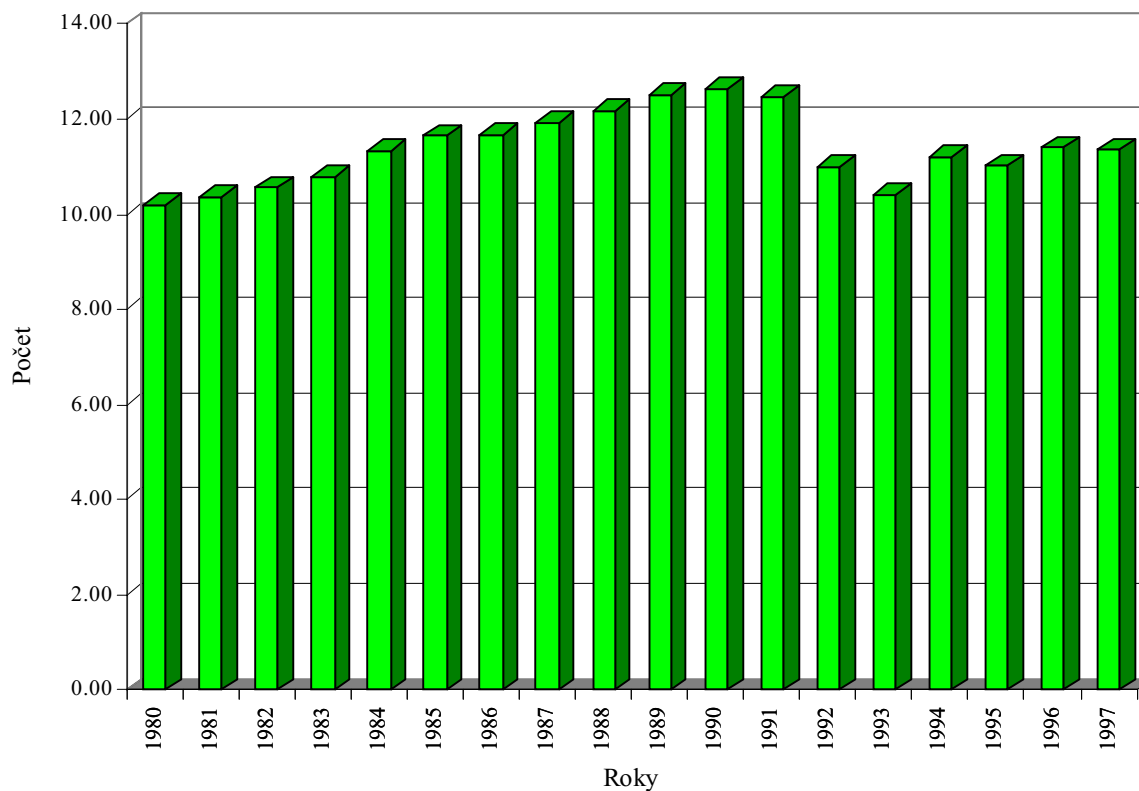

Vývoj užívania antikoncepcie u žien fertillného veku*

Roky	Počet žien, ktoré užívali antikoncepciu k 31.12.				% žien vo fertillnom veku, ktoré užívajú antikoncepciu		Počet novozavedených antikoncepcií			
	spolu	v tom			vnútroma- ternicovú	hormo- nálnu	spolu	v tom		
		vnútroma- ternicovú	hormo- nálnu	inú				vnútroma- ternicová	hormo- nálna	iná
1980	157 937	110 865	45 766	.	9.01	3.72	48 660	27 469	21 191	.
1981	139 258	117 287	40 716	.	9.49	3.29	46 057	26 901	19 156	.
1982	168 718	123 973	43 429	1 316	10.00	3.50	45 095	26 739	17 886	470
1983	165 195	127 215	36 551	1 429	10.21	2.93	47 051	30 211	16 017	823
1984	171 340	131 428	38 817	1 095	10.49	3.10	49 488	32 593	15 938	957
1985	173 523	137 473	34 944	1 106	10.90	2.77	45 967	29 921	14 749	1 297
1986	176 345	143 023	32 434	888	11.26	2.55	44 887	30 392	13 378	1 117
1987	183 101	150 364	31 808	929	11.72	2.48	47 012	29 737	15 605	1 670
1988	186 326	153 144	31 934	1 248	11.81	2.46	44 359	27 539	15 098	1 722
1989	177 104	142 733	33 600	771	10.88	2.56	38 115	23 702	13 717	696
1990	171 306	141 097	28 754	1 455	10.63	2.17	35 371	22 508	11 959	904
1991	162 237	131 767	29 157	1 313	9.84	2.18	37 454	23 189	13 371	894
1992	164 897	124 572	35 806	4 519	9.14	2.63	43 768	24 748	17 383	1 637
1993	181 915	126 780	52 469	2 666	9.30	3.85	48 380	21 054	25 895	1 431
1994	190 057	118 048	68 789	3 220	8.49	4.95	58 235	18 904	37 290	2 041
1995	224 611	117 957	99 934	6 720	9.53	8.08	67 953	18 518	46 777	2 658
1996	189 449	74 764	109 649	5 036	6.04	8.86	68 677	17 860	48 983	1 834
1997	231 666	78 595	147 585	5 486	6.34	11.90	77 559	17 237	56 432	3 890

* Fertillný vek: ženy vo veku 15 - 44 rokov

. Údaj sa nevyskytuje

Tabuľka 4

Vývoj počtu prvýkrát zistených prekanceróz a ca

Roky	Histologicky overené prekancerózy maternicového krčka	Ca in situ	Ca rodidiel					Choroby prsníka	
			maternicového krčka			ovárií	ostatných lokalizácií	zhubné nádory	ostatné
			I ^a	I ^b - II ^o	III ^o - IV ^o				
1980	1 188	97	193	154	94	585	-	333	2 982
1981	747	70	189	170	86	594	-	401	3 486
1982	1 056	90	204	147	74	639	-	392	7 593
1983	1 129	109	205	175	71	678	-	518	4 736
1984	1 250	159	266	194	103	798	-	422	5 843
1985	1 213	162	233	174	74	774	-	469	7 430
1986	1 309	176	237	171	90	781	-	430	8 118
1987	1 424	190	272	174	94	821	-	442	9 131
1988	1 633	212	228	292	82	250	565	420	7 611
1989	1 827	225	229	239	81	279	556	503	13 526
1990	1 619	231	160	233	100	260	526	394	7 635
1991	3 881	242	216	247	109	288	664	468	8 969
1992	4 499	285	353	1 127	609	286	646	545	10 870
1993	3 416	288	368	1 004	412	313	618	687	11 272
1994	3 346	305	2 535	298	160	1 106	3 472	517	16 079
1995	6 259	410	247	345	139	1 213	2 204	670	15 158
1996	5 098	601	315	2 100	139	896	3 406	814	21 770
1997	8 076	732	3 547	526	184	1 132	3 450	862	25 384

Ambulantná starostlivosť o ženu

Územia	Novoprijaté tehotné ženy		Zistené rizikové a ohrozené tehotenstvá	% zistených rizikových a ohrozených tehotenstiev z celkového počtu prijatých tehotných žien
	spolu	z toho do 12. týždňa tehotenstva		
Slovenská republika	52 323	41 142	17 482	33.41
Bratislavský kraj	5 765	4 440	2 000	34.69
Trnavský kraj	4 599	3 268	1 770	38.49
Trenčiansky kraj	5 204	4 430	1 380	26.52
Nitriansky kraj	6 338	4 994	2 134	33.67
Žilinský kraj	6 882	5 746	1 729	25.12
Banskobystrický kraj	7 144	5 445	2 690	37.65
Prešovský kraj	6 415	4 446	2 474	38.57
Košický kraj	9 976	8 373	3 305	33.13

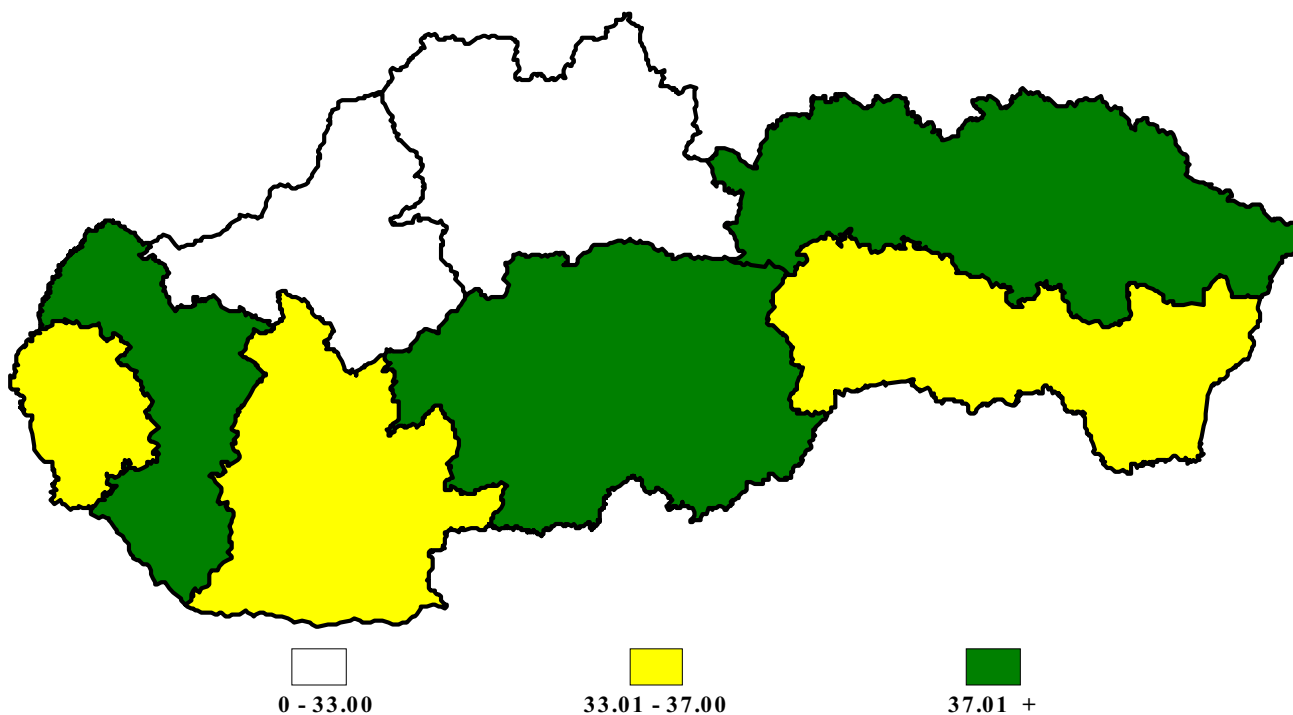
Percento zistených rizikových a ohrozených tehotenstiev z celkového počtu prijatých tehotných žien

Gynekologické vyšetrenia

Územia	Gynekologické vyšetrenia			Počet lekárs- kych vyšetrení tehotných žien na 1 novoprija- tú tehotnú ženu	% preventív- nych vyšetrení z celkového počtu gyneko- logických vyšetrení	
	spolu	v tom				
		tehotných žien	preventívne			diagnosticko- -terapeutické
Slovenská republika	3 774 896	593 855	784 081	2 396 960	11.35	20.77
Bratislavský kraj	558 911	60 352	129 906	368 653	10.47	23.24
Trnavský kraj	346 776	42 840	61 882	242 054	9.32	17.84
Trenčiansky kraj	463 527	64 579	87 993	310 955	12.41	18.98
Nitriansky kraj	507 701	77 107	95 757	334 837	12.17	18.86
Žilinský kraj	488 661	84 855	110 284	293 522	12.33	22.57
Banskobystrický kraj	486 964	85 035	107 217	294 712	11.90	22.02
Prešovský kraj	355 705	72 935	86 006	196 794	11.37	24.18
Košický kraj	566 651	106 152	105 036	355 463	10.64	18.54

Počet lekárskeho vyšetrení tehotných žien na 1 novoprijatú tehotnú ženu

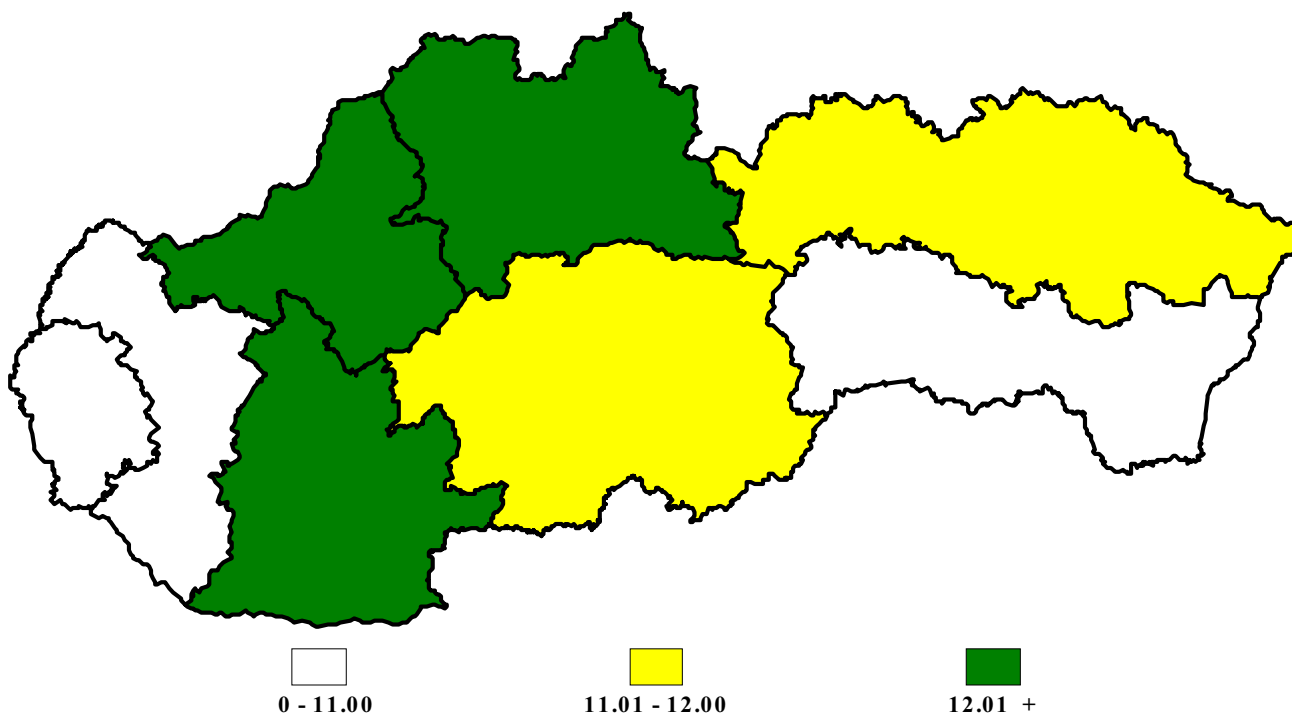

Percento preventívnych vyšetrení z celkového počtu gynekologických vyšetrení

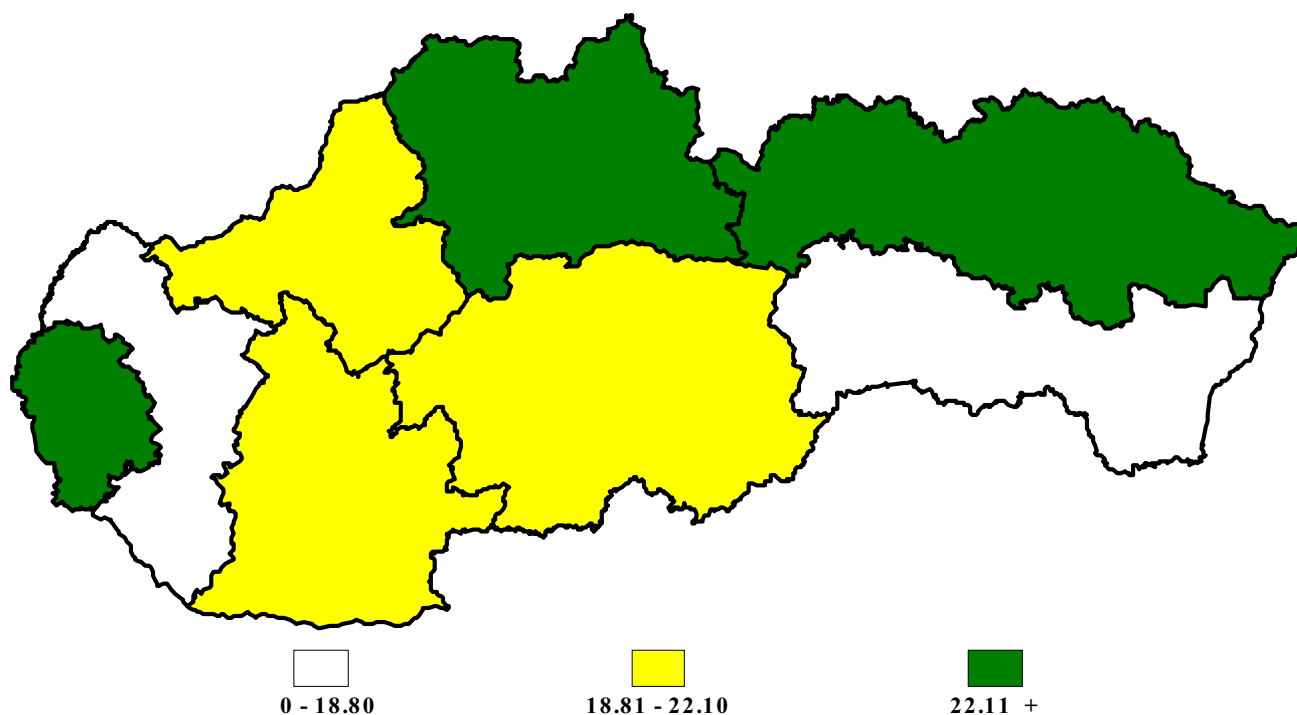

Tabuľka 7

Špeciálne gynekologické vyšetrenia

Územia	Počet špeciálnych gynekologických vyšetrení						
	mikrobiálny obraz pošvový a kultivácia	kolposkopické vyšetrenia	onkocytologické vyšetrenia	ultrazvukové vyšetrenia			urodynamické vyšetrenia
				tehotných žien	gynekologické	prsníkov	
Slovenská republika	984 909	768 171	490 772	212 651	231 984	33 842	2 946
Bratislavský kraj	74 565	127 810	81 967	30 021	35 078	4 282	376
Trnavský kraj	100 153	78 447	37 610	13 097	21 110	8 165	864
Trenčiansky kraj	118 667	110 812	43 980	20 018	24 997	3 634	10
Nitriansky kraj	140 127	126 088	54 610	20 329	32 126	3 283	105
Žilinský kraj	120 756	92 543	81 510	32 962	23 406	5 205	210
Banskobystrický kraj	156 122	116 249	94 598	30 820	36 092	2 919	817
Prešovský kraj	81 456	48 742	38 036	33 019	22 330	2 336	135
Košický kraj	193 063	67 480	58 461	32 385	36 845	4 018	429

Užívanie antikoncepcie u žien fertillného veku*

Územia	Počet žien, ktoré užívali antikoncepciu k 31. 12.			% žien vo fertillnom veku*, ktoré užívali antikoncepciu		Počet novozavedených antikoncepcií		
	spolu	z toho		vnútroma- ternicovú	hormonálnu	spolu	z toho	
		vnútroma- ternicovú	hormonálnu				vnútroma- ternicová	hormonálna
Slovenská republika	231 666	78 595	147 585	5.50	10.33	77 559	17 237	56 432
Bratislavský kraj	44 167	17 170	26 218	9.78	14.93	10 253	1 365	8 345
Trnavský kraj	20 898	6 482	14 088	4.41	9.59	7 803	1 667	6 037
Trenčiansky kraj	26 178	8 938	16 918	5.56	10.53	8 303	2 183	5 913
Nitriansky kraj	32 230	9 157	22 294	4.88	11.88	12 596	2 443	9 740
Žilinský kraj	24 679	6 474	17 598	3.59	9.76	8 581	1 494	6 749
Banskobystrický kraj	41 908	15 117	24 460	8.64	13.98	12 583	3 356	7 474
Prešovský kraj	17 452	8 362	8 871	4.17	4.43	7 997	2 795	5 077
Košický kraj	24 154	6 895	17 138	3.42	8.50	9 443	1 934	7 097

* Fertillný vek: ženy vo veku 15 - 49 rokov

Percento žien vo fertillnom veku užívajúcich vnútromaternicovú antikoncepciu

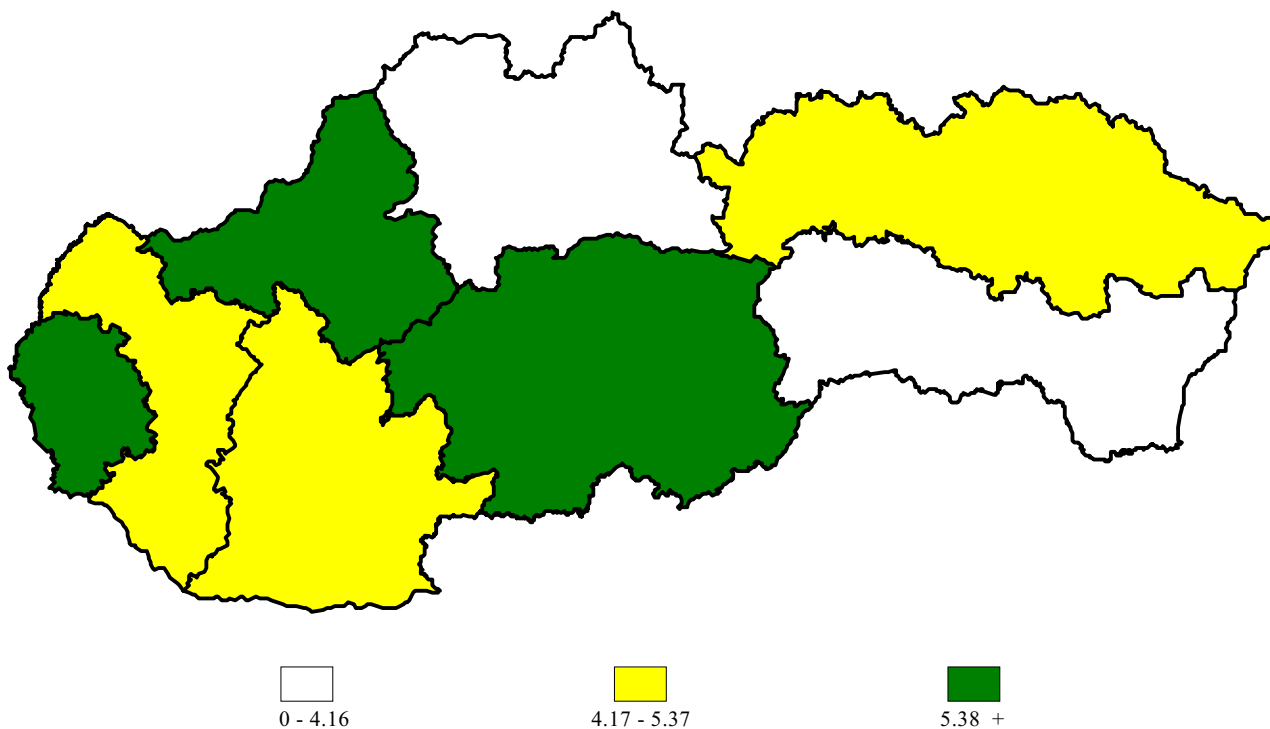

Percento žien vo fertilnom veku užívajúcich hormonálnu antikoncepciu

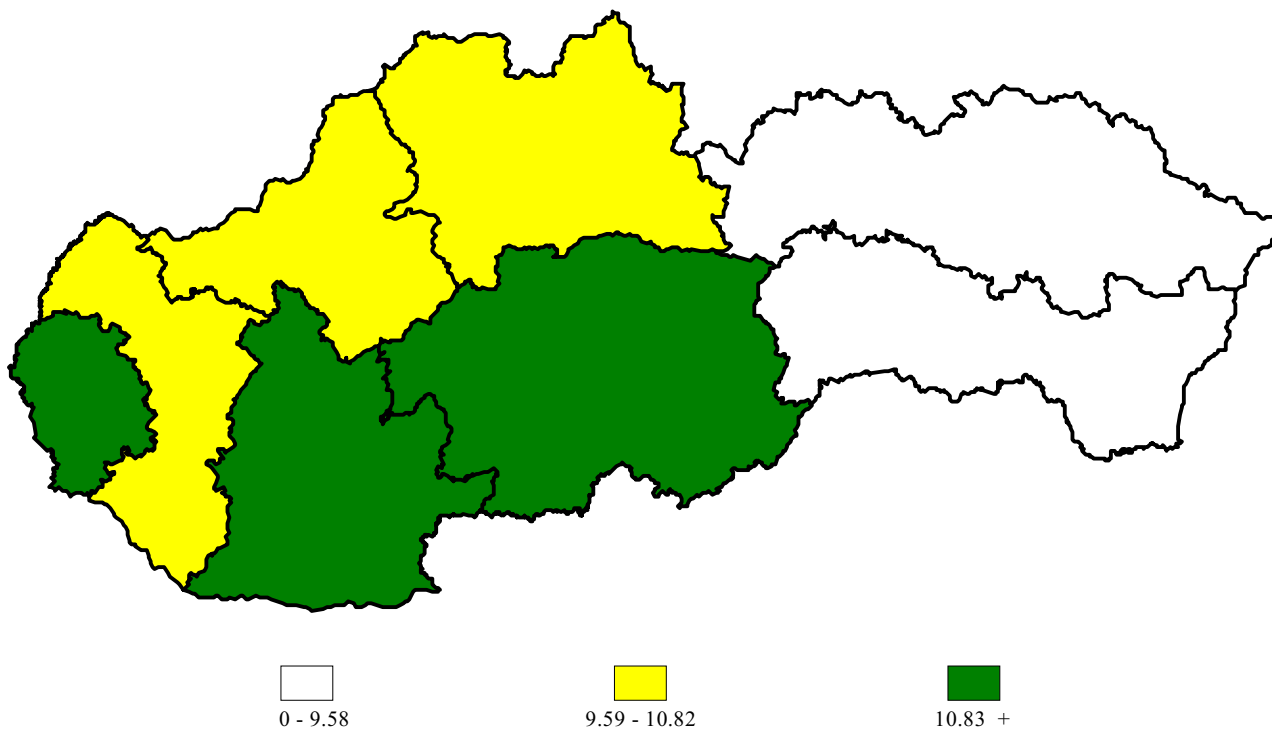

Tabuľka 9

Prvýkrát zistené prekancerózy maternicového krčka a ca rodidiel

Územia	Histologicky overené prekancerózy maternicového krčka	Ca in situ	Ca rodidiel					Choroby prsníka	
			maternicového krčka			ovárií	ostatných lokalizácií	zhubné nádory	ostatné
			I ^a	I ^b - II ^o	III ^o - IV ^o				
Slovenská republika	8 076	732	3 547	526	184	1 132	3 450	862	25 384
Bratislavský kraj	821	163	3 232	81	24	787	2 657	208	4 958
Trnavský kraj	123	15	12	18	8	33	92	112	4 078
Trenčiansky kraj	1 059	70	35	35	18	45	110	77	3 221
Nitriansky kraj	748	86	50	43	17	73	121	91	1 328
Žilinský kraj	721	124	46	51	26	51	107	93	5 529
Banskobystrický kraj	741	160	68	217	43	46	129	92	2 839
Prešovský kraj	2 027	33	36	36	15	46	94	51	1 871
Košický kraj	1 836	81	68	45	33	51	140	138	1 560

Slovenská republika

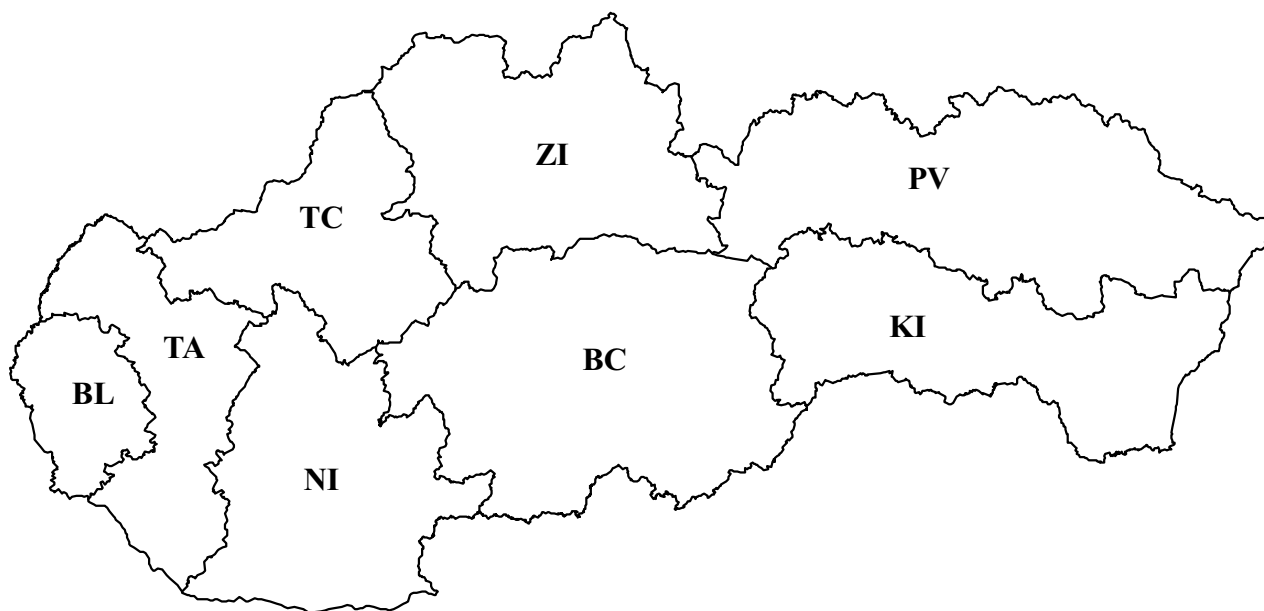

Bratislavský kraj BL
Trnavský kraj TA
Trenčiansky kraj TC
Nitriansky kraj NI

Žilinský kraj ZI
Banskobystrický kraj BC
Prešovský kraj PV
Košícký kraj KI